



1º RELÁTÓRIO - PROGRAMA SOJA PLUS - GOIÁS

IBS | | 7 de novembro de 2018

SUMÁRIO

| | |
|---|----|
| I – INTRODUÇÃO | 3 |
| II – LANÇAMENTO E SENSIBILIZAÇÃO | 4 |
| III – VISITA DE VERIFICAÇÃO NAS PROPRIEDADES | 5 |
| IV – APLICAÇÃO DO DIAGNÓSTICO | 6 |
| V – PROCESSAMENTO DE INFORMAÇÕES | 6 |
| VI – CADASTRO DAS PROPRIEDADES | 7 |
| VII – ELABORAÇÃO DO PLANO DE AÇÃO | 7 |
| VIII – ANÁLISE DOS RESULTADOS | 10 |
| RESULTADOS QUANTITATIVOS | 10 |
| RESULTADOS QUALITATIVOS - TEMAS | 11 |
| RESULTADOS QUALITATIVOS – INDICADORES DE SUSTENTABILIDADE | 11 |
| RESULTADOS QUALITATIVOS – FOCOS DE OBSERVAÇÃO | 12 |
| RESULTADOS QUALITATIVOS – RANKING | 13 |
| IX – CURSOS | 14 |
| X – ENTREGA DO PLANO DE AÇÃO | 15 |
| XI – SITE | 18 |
| XII – CONCLUSÃO | 19 |

I – INTRODUÇÃO

Esse documento contém a descrição das atividades realizadas até o momento **Programa de Soja Plus** que contempla as ações realizadas no estado de Goiás, que foram: lançamento do Programa no Goiás e sensibilização de produtores, visita de verificação nas propriedades, aplicação do diagnóstico, processamento de informações, cadastro das propriedades, confecção dos relatórios de gestão por propriedade, portal de informações, site, material didático, dias de campo (anual) e seminários regionais. As atividades realizadas estão em azul claro no cronograma abaixo.

| Atividades do projeto | | Cronograma do Programa | | | | | | | | | | | | | | | | | | | | | | | | |
|-----------------------------|--|------------------------|--------|--------|--------|--------|--------|--------|--------|--------|--------|--------|--------|--------|--------|--------|--------|--------|--------|--------|--------|--------|--------|--------|--------|---|
| | | out/17 | nov/17 | dez/17 | jan/18 | fev/18 | mar/18 | abr/18 | mai/18 | jun/18 | jul/18 | ago/18 | set/18 | out/18 | nov/18 | dez/18 | jan/19 | fev/19 | mar/19 | abr/19 | mai/19 | jun/19 | jul/19 | ago/19 | set/19 | |
| Sensibilização | Evento de Lançamento/ Sensibilização do Programa | | ✓ | ✓ | | | | | | | | | | | | | | | | | | | | | | |
| | Visitas de verificação nas 30 propriedades | | | ✓ | ✓ | ✓ | | | | | ✓ | ✓ | | | | | | | | | | | | | ✓ | ✓ |
| Assistência técnica | Relatórios de Gestão Soja Plus por propriedades | | | | | | | | | | | | ✓ | | | | | | | | | | | | | |
| | Portal de Informações | | | ✓ | ✓ | ✓ | ✓ | ✓ | ✓ | ✓ | ✓ | ✓ | ✓ | ✓ | ✓ | ✓ | ✓ | ✓ | ✓ | ✓ | ✓ | ✓ | ✓ | ✓ | ✓ | ✓ |
| | Site | | | ✓ | ✓ | ✓ | ✓ | ✓ | ✓ | ✓ | ✓ | ✓ | ✓ | ✓ | ✓ | ✓ | ✓ | ✓ | ✓ | ✓ | ✓ | ✓ | ✓ | ✓ | ✓ | ✓ |
| Capacitações e treinamentos | Materiais Didáticos | | | | | | | | ✓ | | | | | | | | | | | | | | | | | |
| | Dias de campo - anual | | | | | ✓ | | | | | | | | | | | | | | | | | | | | |
| | Seminários regionais | | | | | | | | | | | ✓ | | | | | | | | | | | | | ✓ | |
| Governança | Reuniões de Governança com coordenadores e Parceiros | ✓ | | | | ✓ | | | | | | | ✓ | | | | | | | | | | | | | |
| | Relatórios de Resultados | | | | | | | | | | | | ✓ | | | | | | | | | | | | | |

II – LANÇAMENTO E SENSIBILIZAÇÃO

Em realização do 7º Seminário Nacional do Soja Plus, foi lançada a parceria entre Cargill, ABIOVE e Instituto BioSistêmico (IBS) para atuação do Programa Soja Plus no Estado de Goiás. A realização do evento se deu dia 23 de novembro na FIESP e houve a presença dos parceiros do programa nos Estados da Bahia, Mato Grosso, Mato Grosso do Sul e Minas Gerais.

Já a sensibilização dos produtores para participação do projeto, contamos com o apoio dos comerciais da Cargill de cada região no GO e MG, que fizeram o primeiro contato ao produtor oferecendo a vaga para integrar ao Programa. Após esta primeira indicação, nossa equipe telefonou para cada produtor para explicar como o programa funcionaria, os benefícios, objetivos e os deveres dos produtores. Com a adesão do produtor ao projeto realizamos o agendamento da visita do técnico especialista na propriedade para esclarecimento das dúvidas do produtor em relação ao projeto e verificação na propriedade e preenchimento do diagnóstico.

Por conseguinte, foram sensibilizados pelos comerciais da Cargill 37 propriedades, porém aderiram ao programa após o contato do IBS 34, conforme mostra a tabela 1. Nota-se que o programa foi muito bem aceito pelos produtores, o que pode representar a carência dos mesmos por orientações técnicas ligadas aos objetivos do Programa Soja Plus.

| PRODUTORES | GO/MG |
|------------------------|--------|
| Sensibilizados | 37 |
| Adesões | 34 |
| Porcentagem de adesões | 91,89% |

Tabela 1: Produtores sensibilizados e adesões ao programa.



Foto à esquerda: Lançamento do programa Soja Plus Goiás. À direita: Sensibilização individual a cada produtor pela Cargill (na foto representado pelo Felipe) e o IBS.

III – VISITA DE VERIFICAÇÃO NAS PROPRIEDADES

A fim de realizar a avaliação in loco das condições de conformidade das propriedades e aplicação de questionário para avaliação, registro de imagens e localização geográfica foi realizada a primeira visita nas propriedades agrícolas aderidas ao projeto.

O diagnóstico iniciou-se dia 27 de novembro de 2017 e foi até final de fevereiro, onde foram visitadas 34 propriedades o qual aderiram ao projeto, conforme tabela 2 a seguir.

| Nome da Fazenda | Município da Fazenda | Estado |
|-----------------|-----------------------|--------|
| 1 | Niquelândia | GO |
| 2 | Campinorte | GO |
| 3 | Anápolis | GO |
| 4 | Cristalina | GO |
| 5 | Uruaçu | GO |
| 6 | Uruaçu | GO |
| 7 | Ipameri | GO |
| 8 | Vianópolis | GO |
| 9 | Caldas Novas | GO |
| 10 | Caldas Novas | GO |
| 11 | Bonfinópolis De Minas | MG |
| 12 | Uruaçu | GO |
| 13 | Piracanjuba | GO |
| 14 | Bonfinópolis De Minas | MG |
| 15 | Uruaçu | GO |
| 16 | Uruaçu | GO |
| 17 | Niquelândia | GO |
| 18 | Paracatu | MG |
| 19 | Montividiu Do Norte | GO |
| 20 | São João D'aliança | GO |
| 21 | Vianópolis | GO |
| 22 | Uruaçu | GO |
| 23 | Niquelândia | GO |
| 24 | Piracanjuba | GO |
| 25 | Leopoldo De Bulhões | GO |
| 26 | Piracanjuba | GO |
| 27 | Santa Cruz | GO |
| 28 | Unai | MG |
| 29 | Piracanjuba | GO |
| 30 | Vianópolis | GO |
| 31 | Cabeceiras-Go | GO |
| 32 | Piracanjuba | GO |
| 33 | Piracanjuba | GO |
| 34 | Piracanjuba | GO |

Tabela 2: Produtores aderidos ao programa Soja Plus e propriedades que foram realizadas o diagnóstico.

IV – APLICAÇÃO DO DIAGNÓSTICO

O diagnóstico tem como objetivo identificar e analisar a situação de cada propriedade, buscando conhecer quais são os principais problemas e desafios a serem superados, para então definirmos as melhores formas de agir, transformar e melhorar a produção de soja.

O diagnóstico ajuda a dimensionar as necessidades e demandas de cada propriedade agrícola conforme a legislação atual e as boas práticas agrícolas.

Para isso houve a visita de verificação e entrevista com produtor para aplicação do questionário e avaliação da propriedade.

O diagnóstico conta com 181 questões divididas em três temas: social, ambiental e produtivo e em quatro focos: segurança, gestão, infraestrutura e boas práticas, conforme tabela 3 a seguir.

Além disso, as questões do diagnóstico estão classificadas em 2 níveis de importância: normativo e recomendável, sendo 124 questões normativas e 57 recomendável, conforme tabela 4.

| Foco | Social | Ambiental | Produtivo | Total |
|-----------------------|--------|-----------|-----------|-------|
| Segurança | 24 | 11 | 18 | 53 |
| Gestão | 26 | 1 | 16 | 43 |
| Infraestrutura | 31 | 17 | 16 | 64 |
| Boas Práticas | 2 | 19 | 0 | 21 |
| Total | 83 | 48 | 50 | 181 |

Tabela 3: Divisão do diagnóstico em temas e focos estratégicos.

| Pontos por nível | Nível | Nº de perguntas de cada foco | | |
|------------------|---------------------|------------------------------|-----------|-----------|
| | | Social | Ambiental | Produtivo |
| 2 | Normativo | 70 | 18 | 36 |
| 1 | Recomendável | 13 | 30 | 14 |

Tabela 4: Pontuação e número de perguntas de cada foco.

V – PROCESSAMENTO DE INFORMAÇÕES

O processamento das informações tem como finalidade realizar a organização estruturada das informações observadas e coletadas em campo.

Nesta etapa os dados são processados através do sistema Soja Plus, contabilizados e dispostos em gráficos para a melhor interpretação e leitura.

VI – CADASTRO DAS PROPRIEDADES

No portal foram realizados um pré-cadastro com as informações das propriedades do Goiás e Minas Gerais, encaminhadas a nós pela Cargill. Em campo a equipe em entrevista com o produtor preencheu as demais informações necessárias para o cadastro, como segue abaixo:

Soja Plus

PAINEL

- Home
- Configurações
- Cadastros
- Questionário
- Relatórios

+ Cadastro de Propriedade

Dados gerais | Talhões | Imagens

Ativo?

Nome: PROPRIEDADE SOJA PLUS GOIÁS

Filial: LUZIÂNIA | Endereço: ROD BR 161, 55 KM 55

Bairro: ZONA RURAL | Município: GOIANIA

Telefone: (62)3333-3333 | Produtor: PRODUTOR SOJA PLUS

Atividade: SOJA | Funcionários: 7 | Área total (Ha): 2.000 ha | Área produtiva (Ha): 1.000 ha

Latitude: -11.11111111 | Longitude: -35.11111111

VII – ELABORAÇÃO DO PLANO DE AÇÃO

Após a realização do diagnóstico em cada propriedade agrícola, foi elaborado um [relatório de soluções sustentáveis](#) de cada propriedade agrícola. O relatório ajudará o produtor a cuidar da gestão econômica, social e ambiental assim como controlar sua produção de forma prática, responsável e transparente, conforme as normas e legislação vigente.

O relatório ainda dispõe de informações gráficas dos indicadores de sustentabilidade (social, ambiental e produtivo) da propriedade e também o desempenho comparativo, o qual compara a propriedade com os produtores do estado. Além disso, foi apresentado ao produtor o desempenho dele em cada um dos 17 critérios analisados (alojamento, depósito de agrotóxicos, refeitório, moradias, etc.)



Imagem: Capa do relatório entregue aos produtores. comparativo e desempenho nos critérios analisados.



Imagem2: Análise dos resultados, desempenho

De forma a complementar as informações ao produtor, apresentamos os destaques, com fotos do que há em evidência na propriedade.

O plano de ação foi elaborado conforme os desafios encontrados na propriedade em cada quesito de verificação. Nele contém: qual desafio a ser superado na propriedade, como superar (orientação), quem se responsabilizará pela ação, prazo em que a ação será efetuada e a prioridade (normativo ou recomendável).

4. Destaques

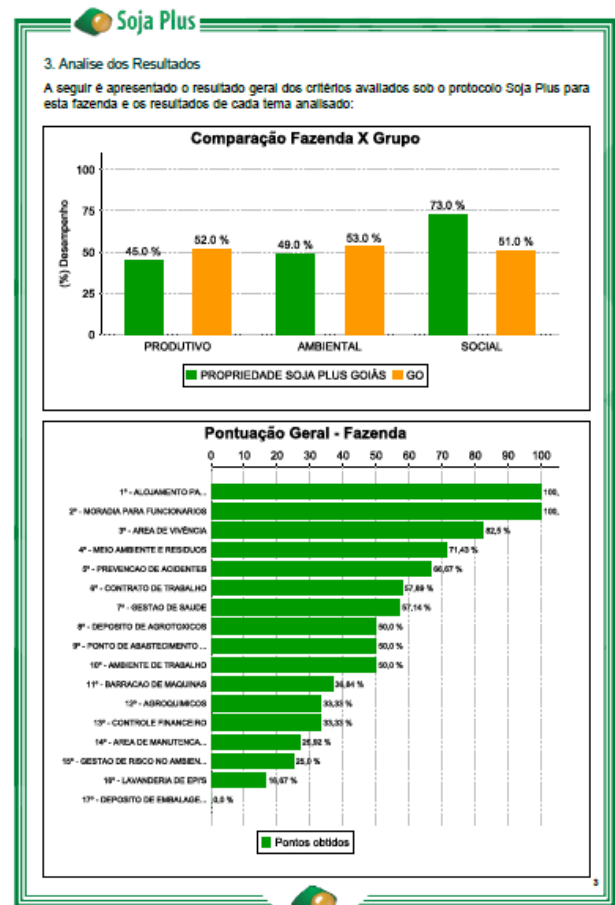
A seguir é apresentada a interpretação das questões do diagnóstico, dividida em Destaques e Plano de Ação. Os Destaques são os pontos em total conformidade, comprovados perante evidências documentais ou visuais das questões. Já no Plano de Ação são os itens que precisam de ajustes, melhorias ou adaptações.

| DESTAQUES | COMENTÁRIOS |
|---|---|
| <p>CONTROLE FINANCEIRO</p> | O proprietário desenvolve a atividade agrícola com maturidade empresarial e atitudes empreendedoras, conduzindo o negócio por meio de ferramentas que proporcionam as condições plusvalias de planejamento e controle dos processos e da produção em conformidade com as boas práticas de gestão. |
| <p>PONTO DE ABASTECIMENTO DE COMBUSTÍVEL</p>  | Na área de abastecimento e armazenamento de combustíveis a propriedade segue as leis e normas vigentes, havendo uma infraestrutura correta, segurança, gestão e boas práticas adequadas. |
| <p>ÁREA DE MANUTENÇÃO, LAVAGEM E TROCA DE ÓLEO</p>  | A oficina e área de lavagem dos veículos nesta propriedade está adequada, assim como atende a legislação CONAMA nº 09/1993. |

5. Plano de Ação

Apresenta-se no Plano de Ação os itens em não conformidade, ou seja, sem evidência documentais ou visuais de comprovação da conformidade, necessitando assim de ajustes, melhorias ou comprovações.

Um plano de ação faz parte do planejamento de qualquer fazenda que deseja trabalhar de forma organizada, utilizando os recursos disponíveis, tanto financeiros como humanos, para atingir alcançar a sustentabilidade.

Planejar faz parte das funções gerenciais, indispensáveis para orientar os caminhos a serem seguidos. Para isso, elencamos aqui de forma resumida os desafios listados anteriormente e sugerimos um plano de ação para que seja preenchido pelo gestor da propriedade.

A Planilha de Plano de ação a seguir é composta por cinco colunas, sendo a primeira sobre a não conformidade que chamamos de Desafio. Na segunda coluna - Orientação - consta a sugestão para sanar a não conformidade, ou seja, para atingir o objetivo deste desafio. Na terceira coluna é destinada a indicar o responsável por executar esta tarefa e, na quarta coluna deve ser definido quando será realizado. Duas colunas estão em branco para que o gestor preencha de acordo com a disponibilidade de pessoal e recursos. Na última coluna está o nível de importância do desafio, sendo normativo quando o desafio está previsto na legislação brasileira e recomendável quando o desafio é uma boa prática a ser realizada na fazenda.

| Desafio | Orientação | Responsável? | Quando? | Importância |
|---|---|--------------|---------|-------------|
| Os trabalhadores que manuseiam e aplicam agrotóxico recebem capacitação sobre prevenção de acidentes? | Capacitar os trabalhadores periodicamente. | | | Normativo |
| Os trabalhadores que manuseiam e aplicam agrotóxico recebem capacitação sobre prevenção de acidentes? | Capacitar os trabalhadores periodicamente. | | | Normativo |
| A fazenda possui trabalhador capacitado para lavagem de EPTs? | Capacitar os trabalhadores periodicamente. | | | Normativo |
| A fazenda possui trabalhador capacitado para lavagem de EPTs? | Capacitar os trabalhadores periodicamente. | | | Normativo |
| A fazenda sinaliza os talhões que receberem aplicação de agrotóxicos com data de reentrada? | Sinalizar com placas, os talhões com data futura de reentrada na área onde foi aplicado agrotóxico. | | | Normativo |
| A fazenda sinaliza os talhões que receberem | Sinalizar com placas, os talhões com data futura de | | | Normativo |

Imagem3: destaque do relatório entregue ao produtor. Imagem4: Plano de ação elaborado conforme diagnóstico do produtor.

De forma a concluir o relatório e deixar nosso contato ao produtor, fornecemos um agradecimento especial por fazer parte do programa e nossa forma de contato.

VIII – ANÁLISE DOS RESULTADOS

RESULTADOS QUANTITATIVOS

Ao todo são 33 produtores com 34 propriedades atendidas nas regiões de Piracanjuba/GO, Vianópolis/GO, Uruaçu/GO e Unai/MG e mais de 44 mil hectares de soja monitorados, sendo possível ter uma produção estimada de soja de mais 159 mil toneladas, conforme tabela 5 a seguir.

Tabela 5: Dados do projeto Soja Plus em GO.

| Produtores | Propriedades | Área total das propriedades atendidas (ha) | Área total produtiva (ha) | Produção potencial estimada (t) |
|------------|--------------|--|---------------------------|---------------------------------|
| 33 | 34 | 51.591,00 | 44.383,00 | 159.778,80 |

Nas imagens a seguir está o mapa de atuação do programa Soja Plus em Goiás, o qual é apresentado com as bandeiras verdes os produtores atendidos no programa, demonstrando o mapeamento do território atendido.



Imagem: Mapa localizando o estado do GO e a região atendida pelo Soja Plus.

RESULTADOS QUALITATIVOS - TEMAS

O diagnóstico foi elaborado com 17 quesitos principais que abarcam a maioria da legislação vigente para as propriedades rurais. A seguir apresentamos os temas e o respectivo resultado do grupo para cada item em ordem decrescente de resultados.

| Ranking por tema de verificação | | |
|---------------------------------|---|--------|
| 1º | CONTROLE FINANCEIRO | 78,23% |
| 2º | MORADIA PARA FUNCIONÁRIOS | 75,65% |
| 3º | ALOJAMENTO PARA FUNCIONÁRIOS | 72,74% |
| 4º | MEIO AMBIENTE E RESÍDUOS | 66,57% |
| 5º | DEPÓSITO DE AGROTÓXICOS | 63,27% |
| 6º | BARRACÃO DE MÁQUINAS | 59,19% |
| 7º | LAVANDERIA DE EPI's | 58,80% |
| 8º | AMBIENTE DE TRABALHO | 54,74% |
| 9º | CONTRATO DE TRABALHO | 50,59% |
| 10º | GESTÃO DE SAÚDE | 48,36% |
| 11º | AGROQUÍMICOS | 48,15% |
| 12º | PONTO DE ABASTECIMENTO DE COMBUSTÍVEL | 46,52% |
| 13º | ÁREA DE VIVÊNCIA | 44,35% |
| 14º | ÁREA DE MANUTENÇÃO, LAVAGEM E TROCA DE ÓLEO | 36,30% |
| 15º | DEPÓSITO DE EMBALAGENS VAZIAS | 34,50% |
| 16º | PREVENÇÃO DE ACIDENTES | 22,22% |
| 17º | GESTÃO DE RISCO NO AMBIENTE DE TRABALHO | 20,68% |

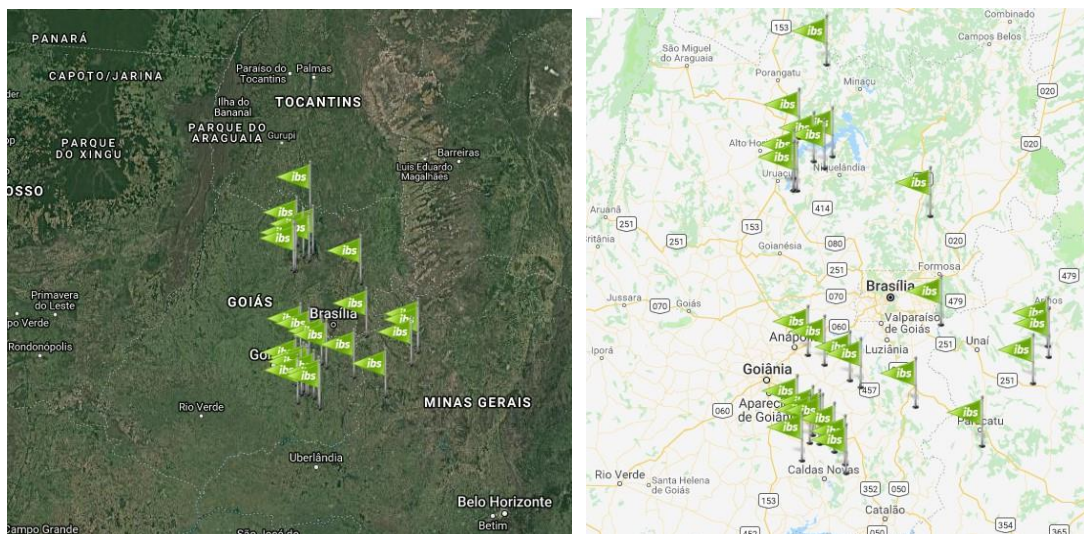
De acordo com os resultados acima, pode-se observar que o controle financeiro, moradias e alojamentos das propriedades é o quesito com maior pontuação, o que nos leva a concluir que os produtores estão atentos a gestão financeira da propriedade e as instalações para seus funcionários. Já os quesitos que merecem uma atenção são os itens ligados a infraestrutura como o armazenamento de agrotóxicos, máquinas, lavanderia de EPI's, ponto de abastecimento de combustível, área de vivência, área de manutenção, lavagem e troca de óleo e depósito de embalagens vazias. Alguns outros itens relacionados a gestão e segurança como contrato de trabalho, gestão de saúde, prevenção de acidentes e gestão de risco no ambiente de trabalho e as boas práticas no uso de agroquímicos.

RESULTADOS QUALITATIVOS – INDICADORES DE SUSTENTABILIDADE

Para cada tema e pergunta dos temas tratados, analisa-se os indicadores de sustentabilidade, divididos em **ambiental, social e produtivo**, e, os que melhor se destacaram foram ambientais e produtivos com 55,42% e 54,46%, respectivamente.

Sendo que o indicador de sustentabilidade social, onde as questões como contratos de trabalho, remuneração e demais itens, necessitam de melhorias pelos agricultores, principalmente em relação a anotação das horas trabalhadas, remuneração de insalubridade e periculosidade, entre outras questões.

Devemos lembrar que para que haja a sustentabilidade na propriedade agrícola os três indicadores (social, ambiental e produtivo) devem estar em equilíbrio constante.

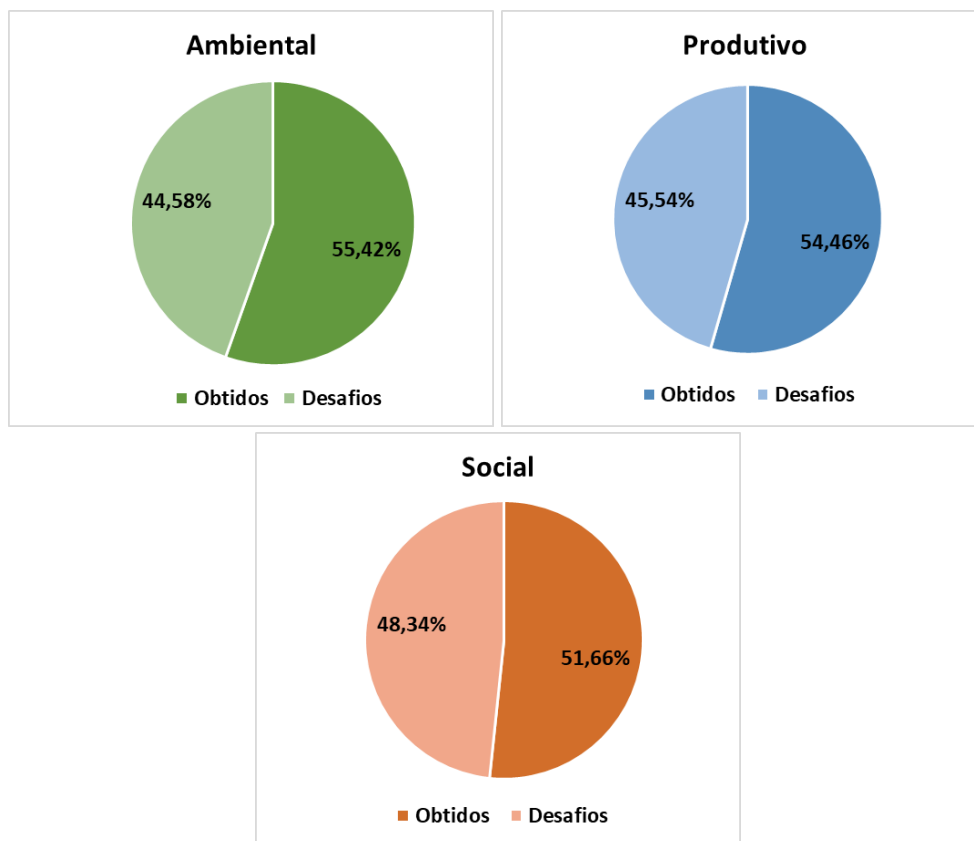

RESULTADOS QUALITATIVOS – FOCOS DE OBSERVAÇÃO

Já em relação ao desempenho das propriedades em relação ao foco de observação como: **infraestrutura, segurança, gestão e boas práticas**, apresentamos os gráficos abaixo.

Nota-se que os focos os quais as propriedades possuem maior desafio a ser superado são de infraestrutura com 47,05% e segurança com 56,06%.

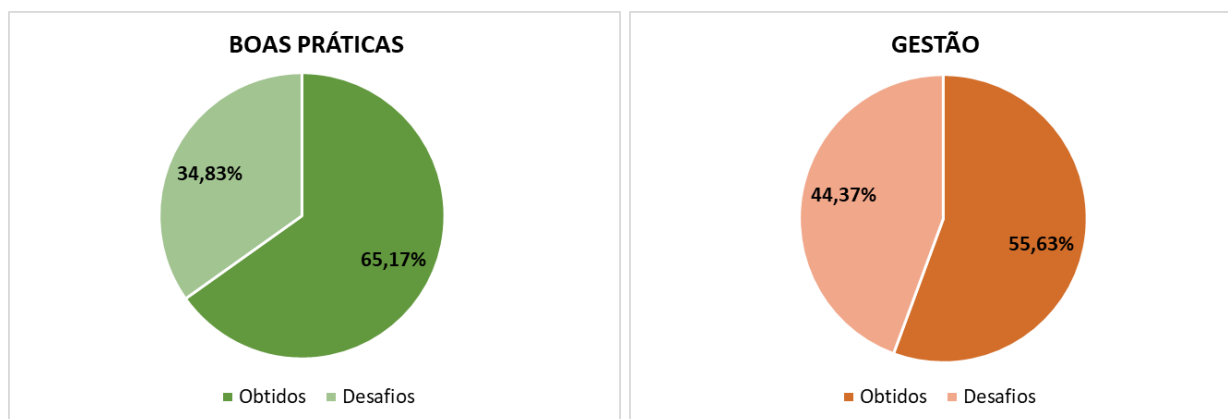

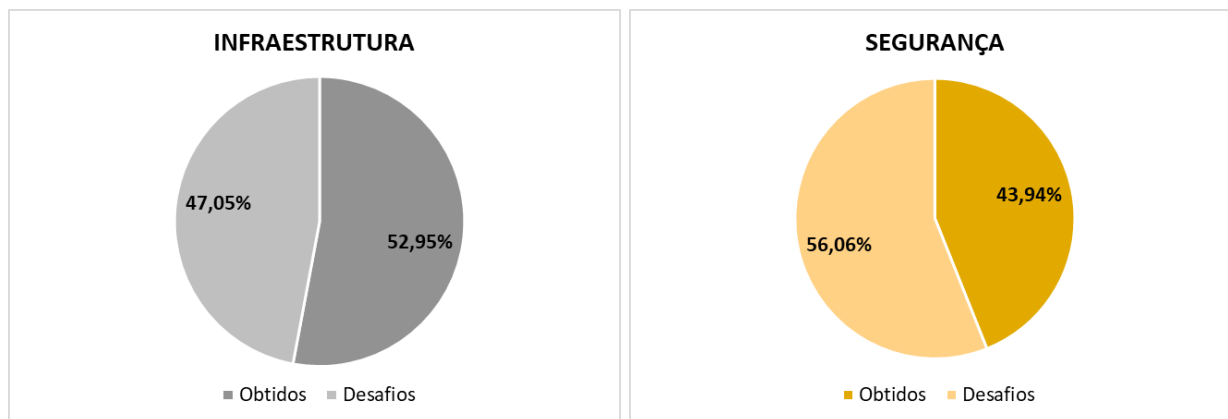

Nos demais focos os desafios a serem superados ficaram em média de 34% a 44%, o que apesar de já estarem caminhando bem em boas práticas e gestão, ainda há o que pode ser melhorado dentro dos focos, deixando-os com pontuação mais próxima de 100%.



RESULTADOS QUALITATIVOS – RANKING

Foi criado um ranking de produtor classificando em ouro, produtores com pontuação acima de 80%, prata, produtores com pontuação entre 50 a 79,99% e bronze, pontuação abaixo de 49,99%. Neste contexto, apresentamos o ranking dos produtores dos 33 produtores analisados temos 1 produtor no ranking ouro, pois sua propriedade é uma área de produção com apenas algumas implementações. No ranking prata temos 17 produtores e 15 produtores no bronze o que representa uma grande quantidade de produtores que tem um longo caminho a percorrer através do melhoramento contínuo do projeto.

| RANKING OURO - 80,00% A 100,00% | | |
|---|----|--------|
|  | 1º | 89,09% |

| RANKING PRATA – 79,99% A 50,00% | | |
|---|-----|--------|
|  | 1º | 77,49% |
| | 2º | 71,90% |
| | 3º | 70,91% |
| | 4º | 66,33% |
| | 5º | 64,72% |
| | 6º | 63,56% |
| | 7º | 62,26% |
| | 8º | 60,81% |
| | 9º | 60,00% |
| | 10º | 59,47% |

| | | |
|--|-----|--------|
| | 11º | 59,28% |
| | 12º | 56,72% |
| | 13º | 56,52% |
| | 14º | 51,31% |
| | 15º | 51,27% |
| | 16º | 50,91% |
| | 17º | 50,28% |

RANKING BRONZE – 49,99% A 0,0%



| | | |
|--|-----|--------|
| | 1º | 48,33% |
| | 2º | 47,66% |
| | 3º | 46,22% |
| | 4º | 45,30% |
| | 5º | 45,27% |
| | 6º | 44,59% |
| | 7º | 44,41% |
| | 8º | 43,93% |
| | 9º | 43,67% |
| | 10º | 42,12% |
| | 11º | 41,81% |
| | 12º | 36,14% |
| | 13º | 33,48% |
| | 14º | 32,56% |
| | 15º | 31,52% |

IX – CURSOS

Com o intuito de motivar e orientar o grupo de produtores para o desenvolvimento das melhorias em suas propriedades convidamos os 33 produtores do programa Soja Plus para participarem dos cursos sobre “Saúde e Segurança do trabalho rural”, que foram realizadas pelo técnico de segurança do trabalho Leomarques Pereira do Carmo nos dias 22 e 23 de agosto de 2018 nas respectivas cidades de Piracanjuba e Uruaçu. Conforme convites abaixo.

CONVITE ESPECIAL



Convidamos todos para o curso:

Saúde e Segurança do Trabalho Rural- Saiba como se adequar a legislação

Dia 22/8 *Serviço prestar após o evento.

19 horas

Eleve Eventos
Fazenda Burlli do Agude, ao lado do Clube dos trinta Zona Rural, Piracanjuba GO.

EXECUÇÃO:
 

CONVITE ESPECIAL



Convidamos todos para o curso:

Saúde e Segurança do Trabalho Rural- Saiba como se adequar a legislação

Dia 23/8 (Quinta-feira) *Serviço prestar após o evento.

19 horas

Restaurante Dallas
Rua Professor Lastenia F. de Carvalho, 14, Centro - UruaçuGO

EXECUÇÃO:
 

Convites distribuídos aos agricultores.

Nos cursos foram tratados temas como:

- Legislação sobre acidente.
- Tipos de documentos.
- Cursos de capacitação.
- Alojamentos.
- Área de vivência.
- Exames ocupacionais.
- Riscos e Exames.
- CIPATR.
- Ficha de EPI's.
- Controles das vestimentas de agrotóxicos.
- Periculosidade e Insalubridade.

Em Piracanjuba houve a participação de 14 pessoas e em Uruaçu, 8 pessoas, entre eles agricultores, contadores e familiares que foram para se atualizar sobre segurança do trabalho e a NR 31. Houve também participação de produtores que não eram do programa Soja Plus e para eles também oferecemos o convite de aderirem ao projeto.

Todos tiveram a oportunidade de conhecer a legislação vigente e, principalmente, debater e esclarecer dúvidas sobre o assunto, ampliando assim sua compreensão sobre a NR 31 e demais assuntos abordados na oficina.



Foto: Oficina realizada em Piracanjuba/GO.

Os produtores questionaram muito o técnico em segurança do trabalho e tiraram muitas dúvidas sobre a NR 31, o que ajudou muito a sensibilizar o produtor para que haja melhorias nesta parte em suas propriedades diminuindo assim o risco de serem autuados pelo governo.

X – ENTREGA DO PLANO DE AÇÃO

A entrega dos relatórios aos produtores pertencentes ao programa teve início dia 01 de outubro e finalizadas dia 16. Ao todo foram visitados 33 produtores e entregue 34 relatórios (um de cada

propriedade participante do programa).

Foi explicado ao agricultor cada item que compõe o relatório, inclusive sobre cada item do plano de ação. Ao final preenchemos o plano de ação junto do responsável da propriedade e orientamos sobre como superar cada desafio dentro da realidade da fazenda.

Também foi entregue o kit de placas do programa Soja Plus para alguns produtores que não receberam no primeiro atendimento. Foi explicado ao produtor o uso da placa em cada local da propriedade.



Fotos: Agricultores de Cabeceiras e Uruaçu em GO, recebendo os planos de ação.

Os produtores demonstraram disposição para implementar as mudanças necessárias para as melhorias do funcionamento de suas propriedades.

Aliado a isso, às informações entregue nos diagnósticos, de como fazer corretamente as melhorias, anima os agricultores a investirem em seus imóveis, tornando oportuno a participação no Programa Soja Plus.



Fotos: Produtores rurais de Anápolis e Uruaçu em GO, ambos preenchendo o plano de ação.



Fotos: Produtores em Caldas Novas e Piracanjuba recebendo o kit de placas fornecido pelo Soja Plus.



Fotos: Agricultores recebendo as placas de orientação do Soja Plus.

XI – SITE

Em janeiro houve a disponibilização do site do programa Soja Plus Goiás www.sojaplusgoias.com.br. A manutenção de site sobre o programa com matérias sobre o andamento do projeto é realizada ao passo que o programa evolui.

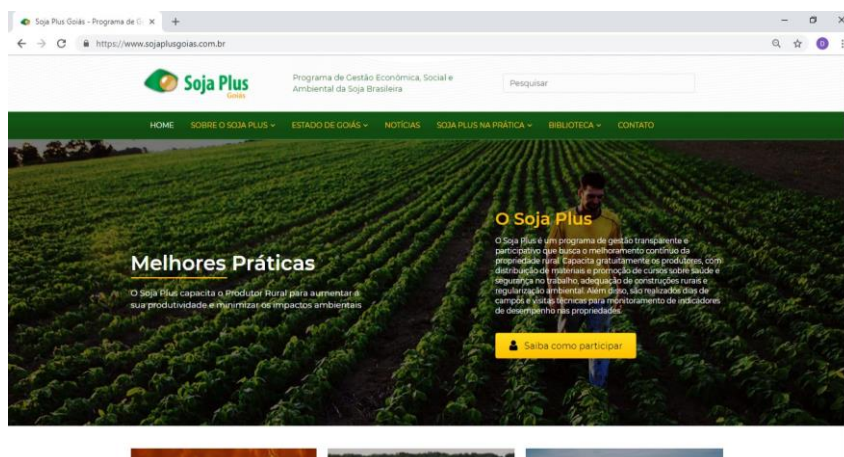

Sete matérias já foram divulgadas no site do Soja Plus Goiás ao longo deste ano e as notícias são referentes muitas vezes ao desenvolvimento do projeto, encontros e reuniões do programa Soja Plus e notícias relacionadas com sustentabilidade e gestão da propriedade agrícola, como mostra a figura a seguir.

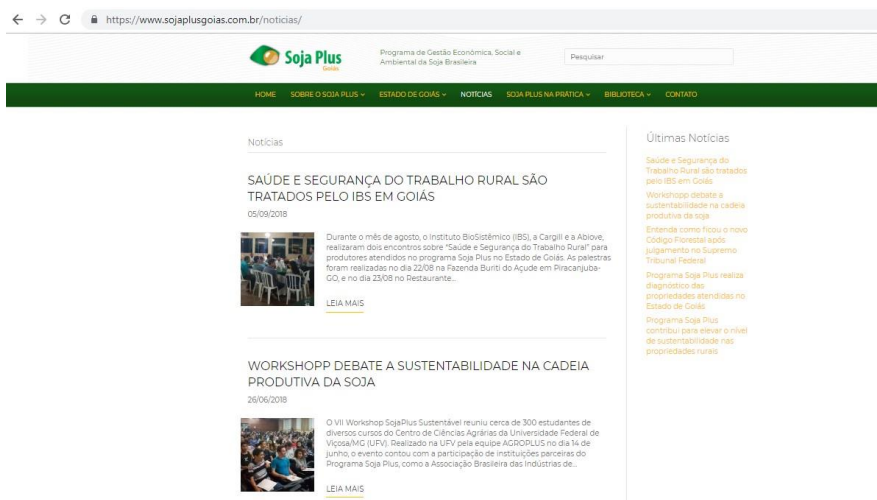

XII – CONCLUSÃO

Diante da primeira fase do projeto realizada podemos concluir que temos 34 propriedades aderidas, sendo de 33 agricultores envolvidos com maior sustentabilidade e gestão da propriedade agrícola nas regiões de Piracanjuba, Vianópolis, Uruaçu em Goiás e Unaí em Minas Gerais, somando mais de 51 mil hectares de área total e mais de 44 mil hectares de área produtiva de soja.

Ressalta-se que os agricultores receberam o kit de placas com muito animo e adotaram o plano de ação com entusiasmo, espera-se que haja melhoras significativas nas propriedades visitadas.